



MUNICÍPIO DA NAZARÉ  
Câmara Municipal

INFORMAÇÃO

<b>ASSUNTO:</b> Plano de Transportes Escolares - Ano Letivo 2021/2022	<b>INFORMAÇÃO N.º:</b> 29/SAE-UIS/2021
	<b>NIPG:</b> 8204/21
	<b>DATA:</b> 2021/07/22

**DELIBERAÇÃO:**

Deliberado em reunião de câmara realizada em ...../...../.....,

O PRESIDENTE DA CÂMARA MUNICIPAL

Walter Manuel Cavaleiro Chicharro, Dr.

**DESPACHO:**

**CHEFE DE DIVISÃO:**

Ao Sr. Carlos Mendes para inserir o assunto na OD da próxima RCM, conforme despacho do Sr. Presidente da Câmara.  
22-07-2021

A Chefe de Divisão da DAF

Helena Pola, Dra.

**VEREADOR(A)/CHEFE DE DIVISÃO:**

À Reunião  
22-07-2021

Manuel António Sequeira

Vice-Presidente da Câmara Municipal da Nazaré

INFORMAÇÃO



Exmo. Senhor  
Vice-Presidente da Câmara Municipal

No cumprimento do disposto no n.º 1 do artigo 21.º do Decreto-Lei n.º 21/2019 de 30 de janeiro, será enviado o Plano de Transportes Escolares para o ano letivo de 2021/2022 aprovado em Conselho Municipal de Educação no dia 21 de julho de 2021.

Nesse sentido, propõe-se a aprovação do supra aludido Plano que possibilitará assegurar o transporte escolar a todos os alunos do Pré-Escolar ao Ensino Secundário do Agrupamento de Escolas da Nazaré.

Nazaré, 22 de julho de 2021

O Técnico Superior  
22-07-2021

Fábio Martins

2021

# Plano de Transportes Escolares 2021/2022

CÂMARA MUNICIPAL DA NAZARÉ



Índice

<i>Enquadramento</i> .....	2
<i>Condições de acesso</i> .....	3
<i>Estabelecimentos de ensino</i> .....	3
<i>Área abrangida pelos Transportes Escolares</i> .....	4
<i>Distribuição geográfica dos estabelecimentos de ensino</i> .....	5
<i>Circuitos/linhas escolares</i> .....	6
Linha 1.....	6
Linha 2.....	7
Linha 3.....	8
Linha 4.....	9
Linha 5.....	10
Linha 6.....	10
Linha 7.....	11
<i>Circuitos Especiais</i> .....	12
<i>Processo de candidatura</i> .....	13

## Enquadramento

---

De acordo com o Decreto-Lei n.º 21/2019 de 30 de janeiro, compete à Câmara Municipal da Nazaré a organização/elaboração do plano de transporte escolar para o ano letivo 2021/2022, com base no número de alunos transportados no ano letivo em curso, fazendo-se uma previsão para o ano letivo seguinte.

O plano de transporte escolar é, a nível municipal, o instrumento de planeamento da oferta de serviço de transporte entre o local da residência e o local dos estabelecimentos de ensino da rede pública, frequentados pelos alunos da educação pré-escolar, do ensino básico e do ensino secundário. O mesmo visa assegurar a igualdade de oportunidades de acesso à educação pré-escolar e à educação escolar, incluindo a educação inclusiva.

Para a efetivação do transporte escolar, serão utilizados os meios de transporte coletivo (rodoviária, táxi e municipal).

O Plano de Transportes Escolares para o ano letivo 2021/2022 é submetido a discussão e parecer do conselho municipal de educação.

## Condições de acesso

---

- O transporte escolar é gratuito para todos os alunos da educação pré-escolar, ensino básico e ensino secundário, quando residam a mais de 3 km do estabelecimento de ensino que frequentam. A gratuidade referida abrange, exclusivamente, duas viagens nos dias letivos e para os percursos que ligam o local do estabelecimento de ensino ao local de residência do aluno.
- O transporte escolar é gratuito para todos os alunos com dificuldades de locomoção que beneficiam de medidas ao abrigo da educação inclusiva, independentemente da distância da sua residência ao estabelecimento de ensino que frequentam, sempre que a sua condição o exija.

## Estabelecimentos de ensino

---

São abrangidos pelo Plano de Transportes Escolares os seguintes Estabelecimentos de Ensino Básico e Secundário localizados no Concelho da Nazaré:

Estabelecimentos de Ensino	Níveis de Ensino	Horário de funcionamento
Jardim de infância Bairro dos Pescadores	Educação Pré-Escolar	7h30m às 17h30m
Centro Escolar da Nazaré	Educação Pré-Escolar e 1º Ciclo	7h30m às 18h30m
Escola Básica e Secundária Amadeu Gaudêncio	2º ciclo, 3º ciclo e Ensino Secundário	8h às 18h
Centro Escolar de Valado dos Frades	Educação Pré-Escolar e 1º Ciclo	7h30m às 18h30m
Centro Escolar de Famalicão	Educação Pré-Escolar e 1º Ciclo	7h30m às 18h30m

## Área abrangida pelos Transportes Escolares

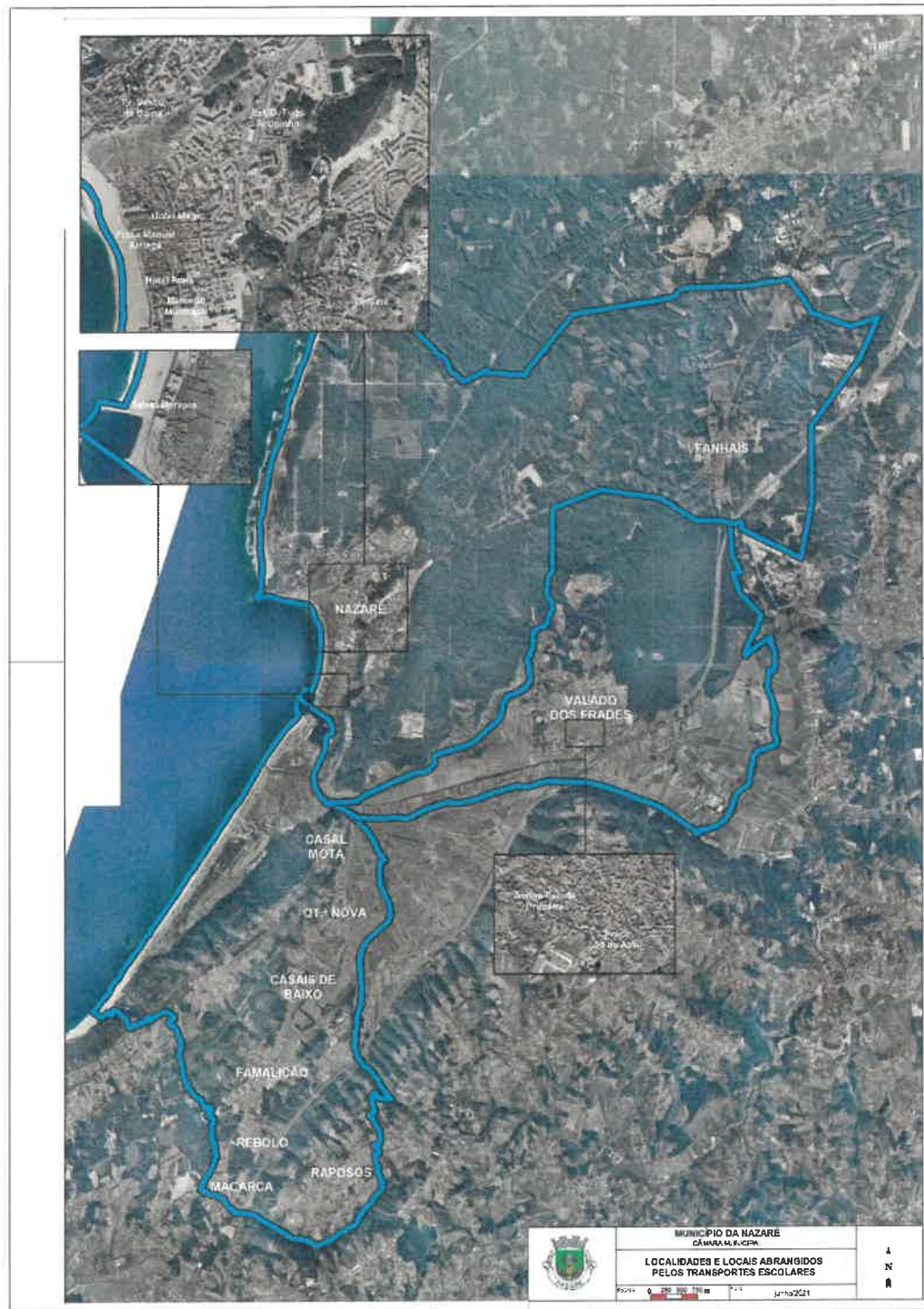



## Distribuição geográfica dos estabelecimentos de ensino







Circuitos/linhas escolares

Linha 1

Abrange todos os alunos da Escola Básica e Secundária Amadeu Gaudêncio e os alunos de 1º ciclo do Centro Escolar da Nazaré. Operadora externa a contratar pela Oeste Cim.

**2º, 3º ciclo e Ens. Secundário - 40 alunos**

**1º ciclo- 40 alunos**

<b>LINHA 1 ESCOLAR</b>				
<b>MANHÃ ENTRADA</b>	<b>Ponto de recolha</b>		<b>TARDE SAÍDA</b>	
08:00		Hotel Praia		
08:05		Pr. Manuel Arriaga		
08:10		Externato		
08:12		Escola Amadeu Gaudêncio		
08:30		Hotel Praia		16:45
08:35		Pr. Manuel Arriaga		16:50
08:40		Externato		16:40
08:42		Escola Amadeu Gaudêncio		
08:47		Centro Escolar Nazaré		16:35

Linha 2

Abrange todos os alunos da Escola Básica e Secundária Amadeu Gaudêncio e os alunos de 1º ciclo do Centro Escolar da Nazaré no ano letivo em curso. Operadora externa a contratar pela Oeste Cim.

**2º, 3º ciclo e Ens. Secundário - 40 alunos**

**1º ciclo- 40 alunos**

<b>LINHA 2 ESCOLAR</b>			
<b>MANHÃ ENTRADA</b>	<b>Ponto de recolha</b>		<b>TARDE SAÍDA</b>
08:00		Pederneira	16:57
08:05		Cooperativa	
08:10		Centro Escolar Nazaré	
08:15		Sítio	
08:20		Escola Amadeu Gaudêncio	
08:30		Cercina	16:55
08:35		Cooperativa	16:50
08:40		Centro Escolar Nazaré	
		Externato	16:45
08:45		Sítio	16:40
08:50		Centro Escolar Nazaré	16:35

Linha 3

Abrange todos os alunos da Escola Básica e Secundária Amadeu Gaudêncio, Centro Escolar da Nazaré e Centro Escolar de Valado dos Frades no ano letivo em curso.

Operadora externa a contratar pela Oeste Cim.

**1º Circuito da manhã - 1º,2º, 3º ciclo e Ens. Secundário - 22 alunos**

**2º Circuito da manhã – Pré e 1º ciclo – 30 alunos**

**3º Circuito da manhã – Pré e 1º ciclo – 15 alunos (entram todos no Valado)**



<b>LINHA 3 ESCOLAR</b>				
<b>MANHÃ ENTRADA</b>	<b>Ponto de recolha</b>		<b>TARDE SAÍDA</b>	
				
07:47		Fanhais		16:45
07:56		Escola Amadeu Gaudêncio		
08:00		Centro Escolar Nazaré		16:35
08:05		Sítio		17:40
08:10		Externato		
08:13		Mercado		17:25
08:18		Pr. Manuel Arriaga		17:30
08:20		Hotel Magic		
08:23		Conservatória		
08:26		Pederneira Estrada Nacional		17:20
08.29		Cooperativa		17:15
08:35		Valado Antiga Escola Primária		
08:43		Centro Escolar Valado		
08:47		Pr. 25 de Abril		17:05
08:53		Centro Escolar Valado		16:55

#### Linha 4

Abrange todos os alunos da Escola Básica e Secundária Amadeu Gaudêncio e do Jardim de Infância do Bairro dos Pescadores no ano letivo em curso. Operadora externa a contratar pela Oeste Cim.

**2º, 3º ciclo e Ens. Secundário - 5 alunos**

**Pré-Escolar - 20 alunos**

<b>LINHA 4 ESCOLAR</b>				
<b>MANHÃ ENTRADA</b>	<b>Ponto de recolha</b>		<b>TARDE SAÍDA</b>	
				
07:55		Casal Mota		
08:00		Campo		
08:05		Barra Bar		
08:07		Rodoviária		
08:10		Rotunda Pavilhões (Escola Amadeu Gaudêncio)		
08:15		Cercina		17:15
08:17		Cooperativa		17:10
08:20		Centro Escolar Nazaré		
08:20		Lg Praça Touros		17:15
08:28		Externato		17:20
08:30		Hotel Praia		17:23
08:35		Pr. Manuel Arriaga		17:25
08:37	Conservatória			
08:40	Centro Escolar Nazaré	17:05		
08:50	J.I. Bairro Pescadores	16:55		

Nota: dado que o JI Bairro dos Pescadores fica situado numa zona urbana de difícil acesso a grandes viaturas, realçava a importância deste transporte ser assegurado por um miniautocarro.

Linha 5

Abrange todos os alunos das Escolas Básicas da Quinta-Nova, Raposos e Famalicão no ano letivo em curso. Operadora externa a contratar pela Oeste Cim.

**1º ciclo - 32 alunos**

<b>LINHA 4 ESCOLAR</b>			
<b>MANHÃ ENTRADA</b>	<b>Ponto de recolha</b>		<b>TARDE SAÍDA</b>
08:05		Nazaré	17:27
08:10		Casal Mota	17:22
08:15		Quinta Nova	17:17
08:20		Casais de Baixo	17:12
08:23		Famalicão	17:09
08:26		Rebolo	17:06
08:30		Macarca	17:02
08:35		Raposos	16:57
08:40		Macarca	16:52
08:44		Rebolo	16:48
08:47		Famalicão	16:45
08:50		Casais de Baixo	16:42
08:55		Quinta Nova	16:37
09:02		Nazaré	16:30

Linha 6



Abrange todos os alunos da Escola Básica e Secundária Amadeu Gaudêncio no ano letivo em curso. Operadora externa a contratar pela Oeste Cim.

<b>LINHA 6 ESCOLAR</b>			
<b>MANHÃ ENTRADA</b>	<b>Ponto de recolha</b>		<b>TARDE SAÍDA</b>
13:30/ 17:00/ 18:40		Nazaré	08:20/ 13:20
13:32/ 17:02/ 18:42		Nazaré (Escolas)	08:18/ 13:18
13:37/ 17:07/ 18:47		Quinta Nova	08:13/ 13:13
13:39/ 17:09/ 18:49		Casais de Baixo	08:11/ 13:13
13:43/ 17:13/ 18:53		Famalicão	08:07/ 13:07
13:46/ 17:16/ 18:56		Macarca	08:04/ 13:04
13:50/ 17:20/ 19:00		Raposos	08:00/ 13:00
			

Linha 7

Abrange todos os alunos da Escola Básica e Secundária Amadeu Gaudêncio no ano letivo em curso. Operadora externa a contratar pela Oeste Cim.

**2º, 3º ciclo e Ens. Secundário - 12 alunos**

LINHA 7 ESCOLAR				
MANHÃ ENTRADA	Ponto de recolha		TARDE SAÍDA	
7h45m		Fanhais	13h35m	
9h45m			16h35	
12h40m				17h05m
			Nazaré (C+S)	18h35m
				

**Nota:** às sextas-feiras, excepcionalmente, o horário das 9h45m de Fanhais para a Escola Básica e Secundária Amadeu Gaudêncio é às 9h15m (serviço efetuado pelos transportes urbanos dos serviços municipalizados da Nazaré)

**Alunos transportados no ano letivo em curso**

Estabelecimentos de Ensino	N.º de alunos transportados
Escola Básica e Secundária Amadeu Gaudêncio	99
Centro Escolar da Nazaré	80
Centro Escolar Valado dos Frades	20
EB Famalicão, Raposos e Quinta Nova	32
Jardim de Infância Bairro dos Pescadores	20
<b>Total de alunos</b>	<b>251</b>



## Circuitos Especiais

A Câmara Municipal da Nazaré poderá criar circuitos especiais nos termos do disposto da alínea g), do n.º 1 do Artigo 19.º, do Decreto-Lei n.º 21/2019, de 30 de janeiro.

No ano letivo em curso (2020/2021), a Câmara Municipal da Nazaré assegurava o transporte – circuitos especiais de 5 alunos da Escola Básica e Secundária Amadeu Gaudêncio com medidas especiais e mobilidade reduzida.

Meio de transporte	N.º de alunos	Percurso	Nível de Ensino
Viatura adaptada - ambulância	1	Fanhais - Nazaré	3º ciclo
Táxi	1	Famalicão – Nazaré	3º ciclo
Táxi	1	Serra da Pescaria - Nazaré	3º ciclo
Táxi	2	Valado dos Frades - Nazaré	3º ciclo
			2º ciclo

Nota: O número de alunos e os meios de transporte (circuitos especiais) a utilizar para o ano letivo 2021/2022 remetidos para anexo (listagem cedida pelo AEN).

### Previsão de alunos a transportar no ano letivo 2021/2022

Estabelecimentos de Ensino	N.º de alunos
Jardim de infância Bairro dos Pescadores	20
Centro Escolar da Nazaré	80
Escola Básica e Secundária Amadeu Gaudêncio	99
Centro Escolar de Valado dos Frades	20
Centro Escolar de Famalicão	32

Nota: pese embora haja a previsão de menos uma ou duas turmas de 1º ciclo, o número de alunos a transportar no ano letivo 2021/2022 deve-se manter igual ao ano letivo em curso, devido ao aumento do número de alunos nas turmas do nível de ensino supramencionado.

## Processo de candidatura

---

### **Níveis de Ensino:**

- Pré-Escolar ao Ensino Secundário.

### **Local:**

- Secretaria da Escola Básica e Secundária Amadeu Gaudêncio de segunda a sexta das 9h30m às 16h30m;

### **1º via para passe e alteração de rota:**

- A candidatura é formalizada através do preenchimento de um formulário próprio para o efeito e uma fotografia do aluno(a) tipo passe;

### **Alteração de dados e renovação de passes:**

- Contactar os serviços através do número de telefone **(262550040)** ou pelo e-mail: [mafalda.duarte@aen.pt](mailto:mafalda.duarte@aen.pt)

As candidaturas deverão ser submetidas até ao final do mês de setembro.